



SÆBY KIRKE
GERSHØJ KIRKE
KIRKE HYLLINGE KIRKE
LYNDBY KIRKE
RYE KIRKE
KIRKE SONNERUP KIRKE

#4 - 15. ÅRGANG
DECEMBER 2024 - FEBRUAR 2025

TEMA
Kirkegården

SAMSPILLET MELLEM BYEN
OG DENS KIRKEGÅRD

*“En kirkegård
skal tage mildt
og blidt imod en”*

LANDSKABSARKITEKT

**CHARLOTTE
SKIBSTED**

KONCERTER

Paul Banks,
Emil De Waal,
Gustaf Ljunggren
og Dan Hemmer

**Michala Petri &
Lars Hannibal**

OM KIRKEGÅRDEN

*“Det er min have –
jeg hører sammen
med den”*

Samtale med GRAVERNE fra
Lyndby og Kirke Hyllinge, Rye
og Kirke Sonnerup

Vinterens

gudstjenester og arrangementer

SAMTALEGRUPPER

Sorggruppe

En samtalegruppe om sorg og alle de følelser og tanker, som knytter sig til det at miste.

9



Samtalegruppe for voksne med en demensramt forælder

Mød et fællesskab om den særlige ventesor, det er at have en demensramt forælder.

23

GUDSTJENESTER i Ammershøjparken og på plejecentrene i Lejre provsti

Sansegudstjenester

Plejecentrene i Lejre provsti.

Gudstjenester & Hyggeeftermiddage

Ammershøjparken.

9

SOGNE JULEHJÆLP

Julehjælp og julekurv

Vi tilbyder igen i år julehjælp i alle vores sogne.

8

**TRO
WEB.
ORG**

TEMA

Kirkegården – mere, end du tror

Indgang af Lars Munch

6

”Det er min have – jeg hører sammen med den”

Mette Marie Ladekær Gräs har inviteret graverne fra Lyndby og Kirke Hyllinge, Kirke Sonnerup og Rye til en samtale om kirkegården

10

”Jeg vil gerne begynde en samtale om kirkegården som andet og mere end en gravplads”

Interview med sognepræst og forfatter Henrik Winther Nielsen

12



En kirkegård skal tage mildt og blidt imod en

Interview med landskabsarkitekt Charlotte Skibsted

14

JUL & NYTÅR I SOGNENE

Lys- og juletræstænding

1. søndag i advent, den 1. december kl. 14.00
i Kirke Sonnerup Kirke

18



Luciaoptog og Trollekoret

1. søndag i advent, den 1. december
kl. 15.00 i Gershøj Kirke

18

Adventsmusikgudstjeneste

1. søndag i advent, den 1. december kl. 16.00
i Kirke Hyllinge Kirke

18

Jul for de allermindste

Onsdag den 4. december kl. 10.00 i Rye Kirke

18

Dobbelt op - stadig også med nye salmer

Onsdag den 4. december kl. 19.00 i Kirke Hyllinge Kirke
3. søndag i advent, den 15. december kl. 10.00 i Lyndby Kirke

18

De ni læsninger

2. søndag i advent, den 8. december kl. 11.00 i Rye Kirke

19

Julekoncert med gospelkoret

My Merry Monday Choir

2. søndag i advent, den 8. december kl. 16.00
i Kirke Hyllinge Kirke

19

Julekoncert med klassisk trio

Onsdag den 11. december kl. 19.00 i Kirke Hyllinge Kirke

19

Julesangaften

Torsdag den 12. december kl. 19.00 i Rye Kirke

20

Julemarked i præstegården

3. søndag i advent, den 15. december kl. 13.00 -16.30
i Sæby præstegård. Gudstjeneste i Sæby Kirke kl. 16.30

20

Dagen før dagen før dagen igen

4. søndag i advent, den 22. december kl. 10.00
i Kirke Hyllinge Kirke

20

Demensvenlig julegudstjeneste

4. søndag i advent, den 22. december kl. 14.00
i Kirke Hyllinge Kirke

20



Juleaften i sognene

Rye Kirke kl. 11.00 Familiegudstjeneste

Kirke Sonnerup Kirke kl. 14.30 Musikalske indslag

Rye Kirke kl. 14.30 Musikalske indslag

Kirke Sonnerup Kirke kl. 16.00 Musikalske indslag

Kirke Hyllinge Kirke kl. 11.30 og kl. 13.00

Lyndby Kirke kl. 13.00 og 14.30

Sæby Kirke kl. 15.30

Gershøj Kirke kl. 14.00

21

Juledag med Motetkoret

Onsdag den 25. december kl. 11.00 i Rye Kirke

21

Julemeditation 2. juledag

Torsdag den 26. december kl. 11.00
i Kirke Sonnerup Kirke

21

"After jul"-meditation

Søndag den 29. december kl. 15.00 i Rye Kirke
og kl. 16.00 i Kirke Hyllinge Kirke

21

Nytår i kirkerne

Musik og sang, tirsdag den 31. december
kl. 15.00 i Kirke Sonnerup Kirke

Trompet og bobler, tirsdag den 31. december
kl. 15.00 i Lyndby Kirke

Asti og kransekage, onsdag den 1. januar
kl. 15.30 i Gershøj Kirke

22



BØRN & UNGE

Børnekirke – Sang er samvær, sang skaber tryghed, samhørighed og glæde

Torsdag den 9. januar kl. 17.00-19.00 i Sæby Kirke og præstegård.

23

Samtalegruppe for voksne med demensramt forældre

Onsdag den 8. januar og den 12. februar kl. 16.00-18.00 i Rye præstegård, Ejbyvej 14.

23

Strikcafé

Hver onsdag kl. 10.00-13.00. Konfirmandstuen i Sæby præstegård.

24

KirkeYoga – vinter

Lørdag den 11. januar kl. 10.00-11.15.
Torsdage den 16., 23. og 30. januar samt den 6. og 13. februar kl. 13.00-14.15 i Rye Kirke.

25

Fællessang – man kan ikke være sur, når man synger

Torsdag den 16. januar og 6. marts kl. 19-21 i Den Gamle Skole i Sæby

26

Foredrag med Henrik Winther Nielsen

Onsdag den 5. februar kl. 19.00 i Kirke Hyllinge Kirke.

30

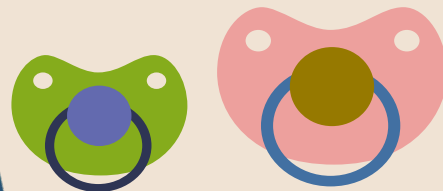

Sutter og Salmer

Onsdage den 15., 22. og den 29. januar, den 5. og 26. februar kl. 10.00-11.00 i Kirke Hyllinge Kirke.

23



GUDSTJENESTER

Hverdagsgudstjeneste med foredrag Forfatter og radiovært Mads Nygaard

Onsdag den 22. januar kl. 19.00 i Rye Kirke.

26

Højskoleeftermiddage

Fredag den 31. januar kl. 14.00-16.00 i Rye præstegård.
Fredag den 28. februar kl. 14.00-16.00 i Rye præstegård.
Fredag den 28. marts kl. 14.00-16.00 i Rye præstegård.
Fredag den 25. april kl. 14.00-16.00 i Rye præstegård.

31

Nærværgudstjenester

28. januar kl. 17.00 i Kirke Sonnerup Kirke (musik fra 16.45).
25. februar kl. 17.00 i Rye Kirke (musik fra 16.45).

27

Helligtrekongers gudstjeneste

Søndag den 5. januar kl. 11.00 i Rye Kirke.

24

Frokostmøde – Odins Ravne

Fredag den 10. januar kl. 11.00 i Kirke Hyllinge Kirke og præstegård.

24



Babysalmesang i Rye

Opstart onsdag den 5. februar
kl. 10.00 i Rye Kirke.

23**Musikgudstjeneste med Janne Mark**

Søndag den 12. januar kl. 10.00
i Kirke Hyllinge Kirke.

25**Meditationsgudstjeneste**

Onsdag den 15. januar kl. 20.00
i Lyndby Kirke.

25**Brunch efter årstiden**

Fredag den 7. februar kl. 9.30
i Kirke Hyllinge Kirke og præstegård.

30**Studiekreds om Bibelen 2020**

Torsdag den 13. februar kl. 15.00-17.00
i Kirke Hyllinge Kirke

30

Kyndelmisse

Musikgudstjeneste

Søndag den 2. februar
kl. 10.00 i Lyndby Kirke.

29**Trio til tiden**

Søndag den 2. februar kl. 17.00
i Kirke Sonnerup Kirke.

29**Fakler fra havn til kirke**

Søndag den 2. februar, kl. 18.30
på havnen i Gershøj og kl. 19.00
i Gershøj Kirke.

29

PÅ TUR

Kør med ud i det blå ...
**og gå en tur i
Lindegårdsparken**

Fredag den 24. januar
kl. 10.30-13.00. Mødes
i Sæby præstegård

27**Koncert med Paul Banks, Emil De Waal, Gustaf Ljunggren og Dan Hemmer**

Onsdag den 29. januar kl. 19.30
i Kirke Hyllinge Kirke.

28**Bergman filmklub "Det syvende segl"**

Tirsdag den 11. februar kl. 19.00
i Den gamle Skole, Kirke Saaby

30**Koncert med Michala Petri og Lars Hannibal**

Søndag den 23. februar kl. 15.00 i Rye Kirke.

31**Fastelavn**

Søndag den 2. marts kl. 11.00 i Kirke Sonnerup Kirke.
Efterfølgende tøndeslagning i hallen på Firkløverskolen.

31

Kirkegården – mere, end du tror

Af Lars Munch

For noget tid siden sad jeg og læste i *Ud og Se* og fandt en helsidesannonce over skovkirkegårde i Danmark, hvor de fortæller, hvor smukt og naturligt man kan få lov at blive begravet. Jeg er helt enig, og det ser fint ud, men, tænkte jeg, det kan vi også tilbyde på mange af vores kirkegårde i Lejre.

Derfor besluttede jeg, at Lejre provsti skulle få lavet en folder om de forskellige måder, man kan blive begravet på på vores kirkegårde. Helt oplagt er det jo at nævne, at vi har en skovkirkegård i Hvalsø, som lige er blevet udvidet på grund af stor søgning. Derudover er flere af kirkerne ved at lave skovlignende områder på de kirkegårde, vi har i dag.

Som præst vil jeg sige, at det, der mangler på de ikke kirkelige skovkirkegårde, er historie og forkyndelse. Man må vel til enhver tid påstå, at kirkegården først og fremmest er for de levende, dem, der er tilbage og ikke for de døde.

Som Henrik Winther Nielsen skriver i sin bog, hvor han fortæller om kirkegården som en talende, lyttende teologisk have, man kan drage stor eksistentiel og åndelig nytte af. Vi bringer også et interview med Henrik Winther Nielsen i bladet. Han skriver blandt andet:

“Kirkegården fortjener at blive brugt som den talende, lyttende evangeliske livshave, den er udformet som. Her er ingen gudstjenesteliturgi, man skal følge med i. Men forkyndelsen

er den samme. Her er plads til at meditere. Reflektere over jord. Over det stedsegrønne og det løvfældende. Over de visnende buketter. Der er mulighed for at se haven forandre sig med årstiderne og lægge mærke til, hvilke elementer årstiden tydeliggør – og hvilke den skjuler. Her er plads til samtale om, hvad man ser. Hvad kirkegården svarer på liv og død, Gud og evighed. Kirkegården lægger øre til vores oplevelse af at være menneske. I ganske radikal forstand er den vores menneskelige grundlag. Og fra det grundlag kan vi rejse med den værdighed, Gud skænker sit menneske.”

Jeg tror, de fleste har prøvet at gå rundt på kirkegården og se på gravsten og tale om, hvor gamle folk blev og se på de symboler, gravstene viser om håb og opstandelse. Måske er det ikke alle, der kender betydningen af de symboler, som vi bruger. De er der måske bare. Men hvert enkelt symbol har en kristen eller historisk betydning. Helt oplagt er der ud for mange navne en stjerne ud for fødselsdagen og et kors ud for dødsdagen, hvor stjernen repræsenterer Betlehemsstjernen og korset Golgatas kors. På den måde sættes det enkelte menneskes fødsel og død sammen med Jesu fødsel og død.

Den historie og forkyndelse mangler helt naturligt og ganske bevidst på de ikke-kirkelige skovkirkegårde, hvor mange af gravstederne er anonyme eller har meget små gravsten med få oplysninger. Det er trist.



Folderen, Kirkegården – mere end du tror, ligger i våbenhuset, eller man kan downloade den på:
www.seebrochure.com/kirkegaardene_lejre-provsti/DemoView – eller se den på vores hjemmeside troweb.org

God tur på kirkegården!



Lejre - et demensvenligt provsti

Lejre er det første provsti, der kan glæde sig over at være certificeret som demensvenligt i alle provstiets 17 kirker.

Demenspræst Mikela Risum har sammen med Lejre kommunes to demenskoordinatorer Lise Dahl og Lene Mølbak samt Alzheimerforeningens formand for Østsjælland Torben Wibe Andersen arbejdet på at gøre en særlig indsats for, at vore lokale kirker bliver demensvenlige.

Præsterne og en stor del af kirkernes medarbejdere har over to formiddage i oktober gennemgået grundlæggende undervisning om demens for bedst muligt at møde vores demensramte kirkegængere og kirkegårdsbesøgendes behov. Med det mål for øje, at enhver med demens skal føle sig velkommen her.

Den lille nål Demensven har fundet sin plads i Lejre provsti, og det er vi stolte over.

**TRO
WEB.
ORG**

Julehjælp

i alle vores sogne

Vi tilbyder igen i år julehjælp i alle vores sogne. Menighedsrådene samler ind i løbet af året, for at kunne uddele julekurve til dem, der ikke har så meget at gøre godt med og for hvem, julen kan være en hård tid økonomisk.

I flere år – ja selv under coronanedlukningen har vi samarbejdet med Rema1000. Bestyreren af den nyåbnede Rema1000 Flemming Braasch henvendte sig til os, og vi begyndte et nyt samarbejde. Derudover donerede Slagter Anders flæskesteg.

Derudover stilles der indkøbsvogne op i Rema1000, i Meny og i Netto i Ejby, som folk kan lægge varer i til julehjælp i december.

Vi er meget taknemmelige for samarbejdet og for alle de varer, der bliver lagt i indkøbsvognene.

Derudover kan vi også tilbyde julehjælp i form af overskudsmad, for Rema1000 har valgt at donere alt deres overskudsmad til os, så vi kan dele poser med mad ud lillejuleaften til folk, der bor i vores 6 sogne. Rema1000 holder lukket alle juledagene, så den 23. december kører Flemming Braasch alle overskudsvarer ned i Kirke Hyllinge præstegård, hvor vi så fordeler varerne i poser, der kan afhentes efter aftale.

Julekurv

Julen er glædens tid, men ikke for alle. Hvis man ikke har råd til at holde juleaften for sig selv og sin familie, kan glæden være svær at finde. Derfor hjælper menighedsrådene i vores sogne medborgere uden de store midler. Så har du brug for en julekurv, eller kender du måske en, der kunne trænge til noget hjælp til julemaden, så henvend dig til din lokale sognepræst. Helst inden den 12. december.

For Kirke Hyllinge og Lyndby til sognepræst
Mette Merrald på mgm@km.dk

For Rye og Kirke Sonnerup til sognepræst
Mette Marie Ladekær Gräs på mmg@km.dk

For Sæby og Gershøj til sognepræst
Helene Rasmussen på hra@km.dk



VELKOMMEN

Kirke Hyllinge og Lyndby sognes menighedsråd og medarbejdere vil gerne byde et stort og varmt velkommen til Flemming Vincents som ny graver på Lyndby kirkegård og til Charlotte Andersen som ny gravermedhjælper på både Lyndby og Kirke Hyllinge kirkegård. Begge er begyndt den 1. november, og vi glæder os alle til samarbejdet.



NYT FRA GRAVEREN

Julen står for døren, og vi er ved at være færdige med at lægge gran på.

Vi skal gøre opmærksom på, at hvis der sættes gravlys i plastikbæger, skal de sættes i stenene eller i en lanterne på grund af brandfare. Ligeledes er det en god ide at tjekke, om der er ståltråd på undersiden af puder og kranser, inden de lægges, da det kan afgive rust på gravminderne, som er meget svær at fjerne.

Hjælp os at holde styr på kranser og puder ved gravstederne med plader i græs. Det er en god idé at sætte en pind gennem kranser og puder og derefter placere dem bag mindet, da de let skifter plads i vind og vejr.

Vi oplever, at mange sætter lyskæder og solcellelamper og andet pynt med batteri på gravstederne, det er ikke tilladt.

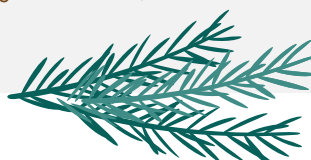

Herfra skal der lyde et stort ønske om alt godt til Johnny og Flemming, som henholdsvis søger nye udfordringer og går på pension, og som følge deraf et stort velkommen til en anden Flemming og Charlotte.

Til slut vil vi gerne ønske alle en rigtig glædelig jul og et godt nytår med tak for hyggelige snakke på kirkegården gennem året - vi glæder os til flere i det nye år.

SANSEGUDSTJENESTER på plejecentrene i Lejre provsti

Kløverhuset i Hvalsø

Tirsdag den 10. december kl. 11.00
Tirsdag den 7. januar kl. 11.00
Tirsdag den 4. februar kl. 11.00

Ammershøjparken Hus E

Tirsdag den 10. december kl. 13.30
Tirsdag den 7. januar kl. 13.30
Tirsdag den 4. februar kl. 13.30

Bøgebakken Hus 4BB og 1B3

Tirsdag den 17. december kl. 11.00 og kl. 13.00
Tirsdag den 21. januar kl. 11.00 og kl. 13.00
Tirsdag den 18. februar kl. 11.00 og kl. 13.00

Pårørende er meget velkommen til at deltage

GUDSTJENESTER OG HYGGEEFTERMIDDAGE i Ammershøjparken

Gudstjenester

Onsdag den 18. december kl. 11.00
Onsdag den 15. januar kl. 11.00
Onsdag den 12. februar kl. 11.00

Hyggeeftermiddage

Torsdag den 12. december kl. 14.00-15.00
Torsdag den 30. januar kl. 14.00-15.00
Torsdag den 27. februar kl. 14.00-15.00

Gudstjenester og hyggeeftermiddage foregår i Servicehuset i Ammershøjparken.

SORGGRUPPE

En samtalegruppe om sorg og alle de følelser og tanker, som knytter sig til det at miste

Gruppen faciliteres af to sognepræster.

Forløbet strækker sig over 8 gange af to timers varighed.

Vi mødes torsdag aften kl. 19.00-21.00 i Kirke Hyllinge Kirke og næste gruppes datoer er:

30. januar, 6. februar, 25. februar, 4. marts, 18. marts, 25. marts, 10. april og 24. april

Vil du tilmelde dig forløbet eller blot høre mere om det, kan du kontakte:

Sognepræst **Mette Griffenfeldt Merrald**
mgm@km.dk | tlf.: 2089 2503

eller sognepræst **Mette Marie Ladekær Gräs**
mmg@km.dk | tlf.: 4047 2595



♪Folk der på Gården mellem stenene og sover, falder let, når det er glat, hvis ikke.....♪

Nej spøg til side, men pas på, når du færdes på kirkegården, og der er sne og is. Det er ikke alle områder, der bliver ryddet og det er meget svært at skrabe sne ordentlig, de steder, hvor der er perlestens- og græsstier.

Meld dig som **indsamler** søndag den 9. marts

Gå en søndagstur, få frisk luft om kenderne og gør noget godt for familier, børn, gamle - for mennesker midt i verdens brændpunkter.

Vær med og giv håb til mennesker i nød

Folkekirkens Nødhjælp arbejder, hvor der er akut behov for nødhjælp i katastroferamte områder og for langsigtet hjælp til udvikling af stabile, bæredygtige lokalsamfund.

Meld dig som indsamler til Helene på hra@km.dk eller tlf. **2713 9893**



FOLKEKIRKENS
NØDHJÆLP
actalliance



Foto: Bax Lindhardt | Folkekirkens Nødhjælp

“Det er min have – jeg hører sammen med den”

Af Mette Marie Ladekær Gräs

Jeg har inviteret graverne fra Lyndby og Kirke Hyllinge, Kirke Sonnerup og Rye til en samtale om kirkegården.

Jeg har inviteret de mennesker, som befinder sig allermest på kirkegården – ja, hver eneste dag. Om blæsten bider, eller solen varmer, om regnen vælter ned, eller gruset er knasende tørt.

De medarbejdere ved kirkerne, som får kirkegården til at følge kirkeårets gang. Med smukt flettet gran og stjernelys til advent og jul, forårsløg og påskeliljer, når vi synger om forårssolen, græskar og neg, når vi takker for høsten, og lys – levende lys – når vi mindes vores kære døde i novembers mørke.

Det er “min” kirkegård siger de alle fire. “Jeg kender hver krog og sætter en ære i, at her er rart at være. Jeg glæder mig over nye fodspor i gruset, når jeg netop har revet det. Så kan jeg se, at her kommer rigtig mange mennesker.”

Ro

“Kirkegården skal være et åbent sted. Vi har klippet vores syrenhæk, så man kan se ind på kirkegården. Så kan vi vinke til folk, der går forbi. Så tør de måske næste gang kigge ind på kirkegården og finde ro. Og måske går de næste gang helt ind i kirken.”

Måske er det vigtigste ved vores kirkegårde, at vi tilbyder et sted, hvor der



Fra venstre: Henning Sørensen (Rye), Michael Jensen (Kirke Sonnerup), Flemming Vincents (Lyndby) og Birthe Jørgensen (Kirke Hyllinge).

er stilhed og ro. Ro til eftertanke og til bare at være, ro til at mindes og glædes – og ro til at græde og sørge.

Det er en gammel regel for en blomsterdekoratør, at øjet og sindet bedst finder ro, hvis det, vi ser, består af 50% ro og 50% uro. Sådan er det også med indretning af kirkegårdene: der skal være “half and half” af ro og uro.

På kirkegården skal der være rolige farver midt i alt det grønne. Små oaser

af sankthansurt. Man kan sætte sig på den lille bænk på det gamle gravsted i bøgehækkens læ og se græssernes rolige bevægelser.

Man kan lade blikket flyde ud over fjorden og høre bladene falde og se de klippede hække.

Graverne er ikke vilde med tanken om “vild med vilje”. Det kræver megen pleje, hvis alt ikke skal overtages af tidsler – og der er faktisk mange insek-

ter på kirkegårdene. Kig bare i muren eller under de grene, vi lader ligge – se sommerfuglene i stauderne og livet i paradisæblerne. Kirkegården skal være plejet, så man ikke forstyrres af 17 mælkebøtter.

Her er en plads til mig

Bænkene på kirkegården er små. Så kan man fylde sædet ud og undgå at blive forstyrret. Måske føler man sig mindre forladt, fordi man oplever, at her er en plads til mig. Netop til mig.

Sommetider kan borgere ikke helt forstå, at der er grænser for, hvad man kan sætte på graven. Men hvis de får en forklaring og fornemmer, at vi gør os umage med at indrette en kirkegård, hvor der er plads til alle, så forstår de som regel.

Fornyelse

Og vi skal forny os. Så unge mennesker, der måske knapt ved, hvordan man bevæger sig på en kirkegård, på én gang kan føle sig velkomne og mærke, at her er en særlig stemning. Her skal du ikke løbe i gruset eller råbe højt. Her skal du give dig selv lov til at hænge ud og lade stenene, farver og dufte tale til dig. Drop mobiltelefonen for en kort stund på kirkegården.

Og vi skal indrette gravsteder – i stau-debedet, lavendellunden, den cirkelformede gravplads, den lille æblelund – som er så fredfyldte og enkle, at man vælger at blive stedt til hvile her tæt på kirken i stedet for at blive lagt i vandkanten nede ved fjorden.

Mange forskellige opgaver

Vi ved, at det for mange efterladte betyder meget, at de kan fæstne sorgen til et bestemt sted. Mange efterladte har deres gang på kirkegården. Nogle kommer engang imellem, andre ofte og endnu andre kommer dagligt.

Det er en del af gravernes faglighed at kunne lytte til mennesker i sorg. At låne et øre, en arm og sommetider brygge en kop varm kaffe.

Graveren skal virkelig kunne rigtig mange ting. Han/hun skal kunne tænde fyret, hvis det har sat ud, få klokkerne til at ringe, sætte smukke blomster på alteret sammen med vand til præsten, rive gruset, vælge beplantning og

for alle medarbejdere, hvor vi taler om, hvordan vi laver kirke sammen.

Det er ved sådanne møder de gode ideer opstår: lad os anlægge græs på kirkegården, hvor solen skinner smukkest om morgenen, så vi lige netop dér kan holde morgengudstjeneste uden dørs, lad os tænde bål på kirkegården pinsedag, lad os en sensommeraften flytte gudstjeneste ud til sommerblomsterne på kirkegården – og konfirmanderne, ja, lad dem hvert efterår lægge løg i jorden, som netop blomstrer den søndag, som bliver deres store dag, og lad os give det gamle smukke kors fra 1800-tallet en fin plads med den hvide mur som baggrund.

Og det kan blive endnu bedre, når vi fortsætter samtalen i teamet. Tænk bare på den dag, hvor børnefamilier har booket plads i shelteret lige ved siden af kirkegården og luner sig ved bålet. Derefter går de en tur på kirkegården og taler om, at her i kirken og ved kirken har der været generationer før dem.

Generationer, som med kirkegårdens tegn – sten, stjerner, kors, skriftsteder, blomster, græs, stier og hække – har tolket livet og døden og udtrykt deres glæde og sorg. Og imens familien går dér og sludrer, møder de cyklisten, som har lænet sin smarte cykel op ad kirke-muren og er på vej hen til vandposten for at fylde sin lige så smarte drikke-dunk.

Familien taler om tradition og historie og fornemmer, at der er liv på kirkegården. Måske taler de om, hvordan deres eget gravsted skal se ud: en lille sten i stauhaven, en plade i muren eller plænen, en urne eller en kiste. En lille lyskæde i et glas eller bare en buket plukket i grøftekanterne.

For graverne er kirkegården ro, frihed og frisk luft. Det er de dødes have, men den er her for de levendes skyld.

“

Det er en gammel regel for en blomsterdekorator, at øjet og sindet bedst finder ro, hvis det, vi ser, består af 50 % ro og 50 % uro. Sådan er det også med indretning af kirkegårdene: der skal være "half and half" afro og uro.

plante og pleje, holde styr på gravene i det digitale kirkegårdssystem, vejlede pårørende, binde flagknobet, klæde om på et par minutter fra arbejdsbukser med knæbeskyttere til sort tøj og hvid skjorte.

Teamwork

At arbejde ved kirken er teamwork. Graver, sanger, organist og præst – alle er uundværlige – når en gudstjeneste eller bisættelse skal afholdes. Det er som i et symfoniorkester: musikken mister tonen, hvis der mangler et instrument. Derfor er det så vigtigt, at der ved kirkerne er medarbejdermøder



Jeg vil gerne begynde en samtale om kirkegården som andet og mere end en gravplads

**Interview med sognepræst og forfatter
Henrik Winther Nielsen**

Af Mette Griffenfeldt Merrald
Foto: Gregers Tycho/Gregerstycho/Ritzau Scanpixw

Jeg mødte Henrik på en cafe i Frederikssund til en samtale om hans nye bog: Den kristne have – kirkegården som evangelium.

Henrik er sognepræst ved Frederiksborg Slotskirke og har udgivet flere bøger.

Denne gang har han kastet sin interesse på kirkegården, og han har i sin bog kigget på netop denne fra flere forskellige vinkler. Både som byrum, gudstjeneste og sakramente. Vi kender den alle sammen, men i denne bog uddybes dens betydning.

Henrik skriver selv i bogen:

*”Mit ønske med disse omfattende udlæ-
ninger af kirkegårdens elementer og
kirkegården som have, er at etablere den
som en spirituel have for de levende på
højde med andre spirituelle haver rundt
om i verden. Opfattes den blot som pyntet
gravplads, overser man dens enorme
betydning og dens betydningspotentia-
le. Den kristne have findes i hver en by
landet over, og den har noget at sige sine
besøgende. Men vi skal vide, hvordan vi
kan læse den og høre dens budskab og
dens svar på vores spørgsmål om livet og
døden, vores spørgsmål til os selv – og til
Gud”*

Hvordan fik du ideen til denne bog?

Jeg vil gerne begynde en samtale om kirkegården som andet og mere end en gravplads. Gård er et gammelt ord for have – derfor den kristne have. Men den er andet og mere end kun der, hvor ens onkel Svend ligger begravet. Jeg mener, at kirkegården taler teologisk til os – at der ligger en forkyndelse i den, som er overset. Når vi rejser til andre lande, er de fulde af spirituelle haver. Jeg har selv lige været i Japan og set deres zen-haver. De taler til os. Kalder på en spiritualitet. Det samme med fx Alhambra og andre muslimske haver. De har en forkyndelse indbygget i sig. Og det mener jeg også, at vores kirkegård har. Vi har bare ikke talt så meget om den før. Og det vil jeg gerne ændre på.

Q: Hvad er det for en forkyndelse, du mener, kirkegården rummer?

Der er et tydeligt gudsbillede. Vi har en gravsten, hvor der står to datoer – en fødselsdato og en dødsdato. Men der er noget dybere her end blot at se på, hvor

“

Jeg mener, vi kan bruge kirkegården til meget mere, end vi gør i dag. Til gudstjenester, til sorggrupper, til pilgrimsvandringer

længe det enkelte menneske har levet. Om det blev 100 år eller blot 3 måneder. For ved siden af datoerne har vi to symboler. Stjernen og korset. Og på den måde bliver det enkelte menneskes liv sat sammen med Jesus Kristus. Der er en samhørighed. Ja, nærmest en sammensmeltning. Et fællesskab. Et vilkårsfællesskab, som er dybere og bredere end den enkelte livshistorie. Jeg mener, vi kan bruge kirkegården til meget mere, end vi gør i dag. Til gudstjenester, til sorggrupper, til pilgrimsvandringer. Derudover mener jeg også, at selv beplantningen på kirkegården har et budskab. Beplantningen, det stedsegrønne, det løvfældende og de afskårne blomster forkynder på en måde frelse.

Hos Esajas (Es 35: 43) og Grundtvig (DDS 78, bl.a.) er alm. vækst (‘paradis af ørke’) et udtryk for Guds frelse. Men jeg vil mene, at med Kristus udvides paletten til også at omfatte det døde som en del af frelsen: hans vækstlignelser er altid vækst fra det døde og til livet.

Hvem er målgruppen for din bog?

Der er jo ikke leflet med sproget. Så nok nogen der er læsevante eller fagpersoner. Arkitekter, præster, psykologer. Men alle kan bruge den, tænker jeg. Det er ikke ment som en bog, man skal læse fra ende til anden. Man kan læse det afsnit, der interesserer én.

Jeg vil gerne begynde en samtale – det kan godt være, vi ikke er enige, men så er samtalen i gang. Jeg bruger ordet

kontemplation i min bog, og det er helt bevidst, for det rummer mere end ordet bøn. Det er ikke handlingsanvisende. I Japan sidder folk i zen-haven og kigger. Tankerne søger sammenhænge, men med fokus på dit eget sind. Jeg vil gerne væk fra mig selv, væk fra det personlige, væk fra min egen lille tro. Jeg vil gerne italesætte en måde at være kristen på, som ikke handler om mig og min tro, men som handler om et vilkårsfællesskab med alt levende. Og her er kirkegården en vigtig samtalepartner.

Vi har et foredrag med Henrik Winther Nielsen, læs mere på side 30.

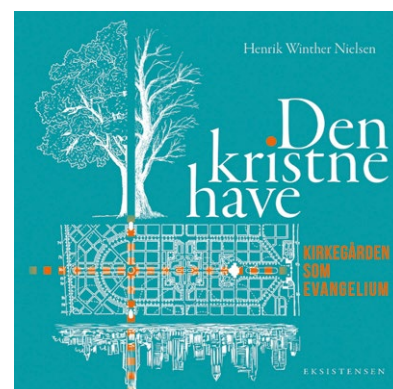



*”En kirkegård
skal tage
mildt og blidt
imod en”*

Interview med landskabsarkitekt
Charlotte Skibsted om kirkegårde

Af Helene Wonsbek Rasmussen
Foto Tom Ingvarsen



Q: Vil du fortælle om dig selv?

Opvækst på landet har givet mig en klar oplevelse af landskab og haver fra tidlig barndom. Mine bedsteforældre talte altid om dyrkning af afgrøder, om plantning af træer og buske, ja også vejret var et dagligt samtaleemne. Her blev sikkert tidligt lagt den første kim i mig til at arbejde med landskab og haver. Vores egen have var meget stor, og med både opholds- og dyrkningsområder. Havens produkter indgik i vores dagligdag, som det var helt almindeligt i befolkningen dengang. Der var stor bevidsthed om egen dyrkning både i grøntsag og blomst,- det, som vi i disse år igen oplever, kommer stærkt tilbage.

I vores store have kunne gartneren fortælle og videregive læring om dyrkning og pasning af alle typer planter, også om det plantningsmæssige i botanikken. Jeg lærte planterne at kende ved navn både haveplanternes og de vilde planters navne på dansk og latin; det var som at have et ekstra sprog. Jeg valgte at gå med ude i havearbejdet og modtog stor læring her og blev tidligt klar over, at jeg ville arbejde med planter, men også med design og formgivning af, hvordan planter kunne anvendes og sammensættes. Jeg blev bevidst om, at planterne var et byggemateriale i have og landskab. At have en opvækst på landet, hvor der både opleves dyrkning af mark, læhegn, lund og småskov, ja vejtræer var der langs vejene, det er stor romantik, men det er jo det, vi værdsætter ved det danske landskab, og næsten alle mennesker kan se og opleve det – selvom det ikke altid er helt bevidst.

Jeg troede først, jeg skulle være gartner i planteskole, men blev dog hurtigt interesseret i også at formgive rum med planter og kom i gartnerlære efter studentereksamen. Det blev til læring om planter i både ind- og udland i de første år, og herefter fortsatte læringen i studier i have- og landskabskunst med uddannelse på Landbohøjskole og Kunstakademiet i denne disciplin. På kunstakademiet undervistes også i haverestaurering, og her opstod fokus på vore kirkegårde, som jo også er som et minilandskab.

Som formgiver er det vigtigt med en stærk iagttagelsesevne. Jo bedre man



ser og forstår det sete, desto bedre formgiver man. Det drejer sig om at iagttage; jeg udtrykker det, "vi læser et landskab". Det gik op for mig i studiet til landskabsarkitekt, at man skal kunne læse og forstå, hvad der serveres for en, hvad man skal tage stilling til med en have eller et landskab for at kunne arbejde formgivningsmæssigt med det. Som landskabsarkitekt arbejder man i et fag, alle ved noget om. Mange mennesker har heldigvis fantastiske liv og gode stunder i deres haver og i selve havearbejdet. Det er et godt livsgrundlag at beskæftige sig med haver og dyrkning.

Haven ved mit eget hus har jeg selv tegnet. Da vi flyttede ind, var her kun hæk mod marken og stor græsplæne omkring huset. Jeg har skabt forskellige rum, som er afgrænset af hække – her er små haverum til dyrkning, til forsøg og afprøvning af planter, steder med udsigt over landskabet, og steder med læ og lukkethed til læsning, samtale, til lagkage og saftvand med børnebørn, ja her er rum med træer og lettere skygge – skovhaven der er tæt og mørk om sommeren, men bliver lys og åben om vinteren, når løvet falder. Det er som forskellige scenerum med forskellige stemninger. Det er vigtigt, at planterne i haven har det godt. Hækkene skal

være klippede, og frugttræerne skal give frugt. Haven er ikke overluget, men vækstlig interessant at studere og sirligt også med, at vilde planter får lov at trives i visse af haverummene.

Q: Hvordan "læser" du en kirkegård?

Hvis vi tager udgangspunkt i kirkegården i Gershøj, som jeg har lavet udviklingsplan for, så er det en kirkegård, der afspejler den gamle landsby, -hvordan man har bygget og boet, hvordan man har dyrket og færdedes ad smalle, krogede veje og stier. Oprindeligt er hele skalaen i byens udtryk meget lille, man boede tæt, man havde små gangafstande mellem husene, og var tæt på kirken, selvom den ligger yderligt i landsbyen, så er det kirkelige anlæg alligevel så centralt i Gershøj, som om det passer på landsbyen med sin nordlige placering ud til mark og fjord, ses langt fra som det centrale pejlemærke kirken er. Gershøj kirkelige anlæg er bindeleddet mellem landskab, fjord og landsby.

Som husene i Gershøj ligger tæt i den gamle del af landsbyen, gør gravstederne det på den gamle del af kirkegården. Gershøj er en vidunderlig beplantet landsby at opleve, og hvor den grønne frodighed strækker sig helt ind på kirkegården. Den frodighed, der er i det levede liv, den fortsætter her inden for

kirkegårdsmur -og gærde i fine grønne tætliggende gravsteder.

Gravstederne smyer sig helt tæt omkring den lille kirke med et gravstedsudtryk af små individuelle haver med gravminder og individuel plantning, nænsomt anlagt på det lille kirkegårdsareal. Den frodighed og mangfoldighed, der er i det levede liv i landsbyen, er ligesom fortsat inde på kirkegården, som om afdøde her stadig er en del af landsbyens liv.

Man bliver i godt humør ved at gå tur på Gershøj kirkegård, føler sig modtaget, og falder i snak med andre besøgende, man møder, og det opleves som om, man snakker både med dem og med de afdøde i gravene. Sådan er det på kirkegården i Gershøj, og sådan er det også på Sæby kirkegård. Ja på mange af vore små landsbykirkegårde, hvor man stadig kan opleve samhørigheden med landsbyen. Man mærker livet, der er levet i landsbyen og livet med døden på så små kirkegårde, som både Gershøj og Sæby kirkegårde repræsenterer. Det lille samfund lever videre inde på kirkegården. Det kan være stærkt, småt, skævt. Der er stor forskellighed. Det er elskelige rum at færdes i, og med kirkerne helt tæt på hele tiden. Det er det, et lille landsbykirkeligt anlæg kan, -

skabe samhørighed og nærvær. Kirkegården er for os alle. Det er vigtigt, man altid føler sig godt modtaget, at kirkegården omfavner os i et blødt favntag.

Når man kommer til Sæby kirkegård, er det man umiddelbart får øje på indhegningen, det store stengærde, de karakteristiske lindetræer på gærdet og kirkebygningen. Man kan se, at kirkens udseende, forplanter sig i hegn og indgang. Der er gærde på gærde rundt om kirken og en pompøs portal åbner mod en pompøs kirke.

Kirke og kirkegård ligger tæt op ad præstegården. De er som født sammen. Rammerne signalerer ophøjethed, og man oplever, at Sæby er en herregårdskirkegård. Der har været mange store gårdgravpladser på Sæby kirkegård, og det fortæller os, det er en landsby, hvor der har været mange landmænd.

I Gershøj er gravstederne mindre, og det svarer til en bosætning i en mindre skala. Det fortæller om, at det har været fiskere, der fik sit udkomme fra fjorden og ikke havde så meget jord. Gershøj kirke og kirkegård er anlagt som et pejlemærke, man har kunnet komme til fra alle sider, se langt fra, om man sejlede på fjorden, eller færdedes til fods fra det åbne landskab eller fra landsbyen. Og alligevel ligger Gershøj kirke placeret sådan, at når man kommer kørende gennem landsbyen ad vejen, kan man nemt komme til at køre forbi den og i et tilbageblik opdage, hov, der lå kirken. Helt anderledes er det med Sæby kirke. Den har en markant fremhævet placering, der ligger lige i svinget med gærderne, portalen og lindetræerne. Man kan ikke køre forbi Sæby kirke, den ligger lige i synsfeltet, som hovedgården for enden af akse. "Her er jeg", er oplevelsen.

Når man kommer ind på en landsbykirkegård og bevæger sig rundt, "synker" man ned ved det enkelte gravsted, lægger mærke til, hvordan det er passet, hvordan pynten er, hvilke påskrifter der er på gravminderne.

Når jeg ser ud over landsbykirkegården, oplever jeg et stort grønt tæppe, der er rullet ud med rum for de forskellige afdøde. Som en vævet gobelin eller patchwork. Meget smukt hele året.

Q: Hvad lægger du vægt på, når du skal lave en udviklingsplan for en kirkegård?

En have, et landskab og en kirkegård skal tage mildt og blidt imod os. Der findes gamle billeder fra kirkegården ved bl.a. Maribo Domkirke, hvor man kan se, der har været en glidende overgang mellem begravelsespladser nærmest kirken og arealet længere væk fra kirken, hvor der blev dyrket grøntsager. Se det for dig, -den bagerste række af gravsteder, og lige bagved ser man rækker af porrer og selleri, uden der er en hæk imellem. Det er livet. Det trækker symbolsk livet lidt med ind på kirkegården, når det areal, der er tilovers, bliver brugt på en anden måde. Den fornemmelse tilstræber jeg at bringe ind på de kirkegårde, jeg arbejder med, billedligt talt.

Når jeg indleder arbejdet med en udviklingsplan, er der den historiske registrering i gamle kort, beskrivelser, og måske udvidelser, og så er der det rent fysiske landskabsbillede, vi ser – hegningen mur-gærde-hæk, de karakterfulde store træer, gravstedshækkene, gravstedernes individuelle plantninger, gravminderne ikke mindst. Ved den fysiske visuelle registrering vokser "kirkegårdens indre" op omkring os, og de særlige fokuspunkter står klart frem ved denne registrering.

Og så kommer, hvad er gravstedssituationen nu og fremtidigt, sammenholdt

med de nye gravstedstendenser, der er fremherskende – her de langt mindre gravsteder, eller fælles gravarealer, eller helt naturprægede gravarealer som indpasses mellem de traditionelle gravsteder, som også er her. Hvad er det særlige lige ved den aktuelle kirkegård, hvad er traditionen her – der er mange forhold at afveje indenfor det ret begrænsede areal, som en kirkegård i landsbyen skal varetage, rumme og fremtidssikre.

Jeg er meget optaget af, at kirkegården også har en skønhed om 50 år. Derfor er den beplantning, der danner ramme for kirkegården meget vigtig, og registreringen af de bevaringsværdige elementer er en anden vigtig parameter i udviklingsplanen, så vi kan læse og forstå historien på kirkegården, både i gravminder og i det plantningsmæssige udtryk. I dag er der ledigt gravplads til, at vi kan bevare gamle smukke gravsteder i deres oprindelige beliggenhed, så lapidariet kan nedtones. Ved siden af det udvalgte bevaringsværdige gravsted kan nye grave anlægges, side om side, smukt og fremtidigt.

Træer, hække og beplantning skal have levedygtighed, for den har vi indflydelse på nu, mens vi ikke ved, hvordan gravsteder kommer til at udvikle sig. I mit arbejde fokuserer jeg ikke så meget på det enkelte gravsted, men sikrer, man har dejlige kirkegårdshaver, man kan gå ind i, også i fremtiden.



CHARLOTTE SKIBSTED har egen tegnestue og været kirkegårdskonsulent i Lolland - Falsters og Roskilde stifter.

LYS- OG JULETRÆSTÆNDING

1. søndag i advent fejrer vi både kirkens nytårsfest og en af årets hyggeligste familiegudstjenester i Kirke Sonnerup Kirke. Vi skal tænde det første lys i den store adventskrans, og spejderne vil lave en lysceremoni.

Efter gudstjenesten tænder vi det nyplantede juletræ udenfor ved gadekæret, mens vi hygger over varm kakao, kaffe og hjemmebagt kage.

DATO Søndag den 1. december kl. 14.00

STED Kirke Sonnerup Kirke

1. SØNDAG I ADVENT LUCIAOPTOG OG TROLLEKORET

Vi søger sammen under kirkens højt hvælvede buer i vintermørket og glæder os over luciaoptoget, fællessangen og Trollekorets sange.

Kom og vær med til en smuk eftermiddag i kirken. Alle er velkomne.

DATO Søndag den 1. december kl. 15.00

STED Gershøj Kirke

DOBBELT OP STADIG OGSÅ MED NYE SALMER

Vi holder gudstjeneste, hvor vi synger mange af de julesalmer, som vi ellers aldrig når og tilmed dobbelt så mange som til en normal gudstjeneste. Den tradition er over 50 år gammel i Kirke Hyllinge sogn og hører julen til. Men vi ændrer alligevel lidt på den gamle tradition, for vi har blandet lidt nye julesalmer med de gode gamle kendte.

DATO Onsdag den 4. december kl. 19.00

STED Kirke Hyllinge Kirke

DATO Søndag den 15. december kl. 10.00

STED Lyndby Kirke

ADVENTS MUSIKGUDSTJENESTE

Denne 1. søndag i advent vil igen (som sidste år) være en eftermiddagsgudstjeneste. Vi skal synge julen ind med gamle og nye salmer tilsat vores "kirkehusorkester". Kig forbi og kom i julestemning! Ved musikgudstjenesten udvider vi musikdelen med deltagelse af et rytmisk ensemble. Erfarne og dygtige musikere fra det danske musikliv kommer på besøg. Der vil bl.a. blive sunget og spillet nye rytmiske salmer (fra Kirkesangbogen og/eller 100 salmer), og de smukke gamle klassiske salmer vil blive fremført i nye arrangementer.

Musikerne er denne gang:

Helene Dahl - sang

Jon Bruland - bas

Frede Ewert - piano/akkordeon

Dan Hemmer - piano/hammondorgel

Jeppe Gram - trommer

DATO Søndag den 1. december kl. 16.00

STED Kirke Hyllinge Kirke



JUL FOR DE ALLERMINDSTE

Hvert år inviterer vi børnehaver og vuggestuer til juleandagt i kirkerne i december.

Denne formiddag er for dem, der bliver passet i privat pasningsordning, eller bliver passet hjemme.

De små mennesker kan glæde sig til det søde bamsekrybbspil, blide julesalmer og duften af pebernødder

Andagten varer ca. 30 min., og man må meget gerne medbringe hjemmelavet julepynt til kirkens lille juletræ.

Tilmelding til sognepræst Mikela på mail mirr@km.dk eller mobil 6073 2494

DATO Onsdag den 4. december kl. 10.00

STED Rye Kirke

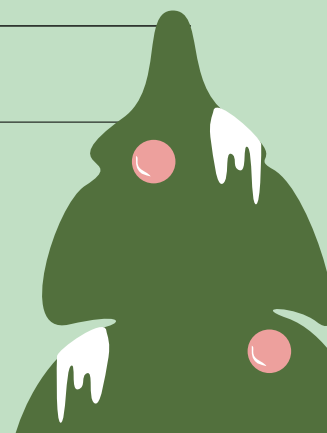

JULEKONCERT MED **GOSPELKORET MY MERRY MONDAY CHOIR**

Gospelkoret My Merry Monday Choir synger julen ind i Kirke Hyllinge Kirke.

Kom og syng med på klassiske gospelsange som "Go tell it on the mountain" og "This little light of mine" og oplev en livsbekræftende koncert fyldt med rytme, glæde, fællessang, store smukke ballader og old school gospel og meget mere. Vi lover dig, at du vil gå glad hjem!

Gospelkoret My Merry Monday Choir (1 daglig tale - MMMC) har holdt sammen siden 2009 og har igennem årene sunget et utal af koncerter rundt omkring i DK og UK. Koret har arbejdet sammen med artister fra både ind- og udland, hvilket har givet

dem en masse spændende fællesoplevelser. (Noris Garner, Solomon Facey, Marie Carmen Koppel, Monique mfl.)

I december 2013 indspillede koret en jule-cd "With Love and Joy" som du kan købe for 100 kr. til koncerten. Læs mere om koret og dets aktiviteter på www.mmmc.dk.

Koret ledes af vores faste kirkesanger, korleder og sangerinde Helene Armfelt, der med sin varme energi og klangfulde stemme vil føre alle sikkert igennem koncerten, og til koncerten i Kirke Hyllinge vil koret blive akkompagneret af deres faste pianist Thomas Hansen, trommeslager Esben Duus og på rytmisk orgel Dan Hemmer.

DATO Søndag den 8. december kl. 16.00

STED Kirke Hyllinge Kirke



DE NI LÆSNINGER

Der er lagt op til en smuk julemusikgudstjeneste på denne 2. søndag i advent, hvor vi traditionen tro har De Ni Læsninger. Det hele starter med luciaoptog og sang ved Ungdomskoret, og mellem læsningerne veksles der mellem dejlige julesalmer og julemusik ved Motetkoret, kirkesanger og organist.

DATO Søndag den 8. december kl. 11.00

STED Rye Kirke

JULEKONCERT MED **KLASSISK TRIO**

Man kan lade roen sænke sig i en times tid, når trioen bestående af operasanger Anne Brandt, cellist Ingeborg Roland og pianist Camilla Donovan opfører kendt og ukendt julemusik.

På programmet vil bl.a. være musik fra Bachs Juleoratorie, Händels Messias, Mozart og kendte julesalmer i nye arrangementer.

Anne Brandt er uddannet som sangerinde på Det Kgl. Danske Musikkonservatorium hos docent Else Paaske. Hun har senere fortsat studierne hos Kari Hamnøj og John Guttmann Sørensen. Anne Brandt har et bredt virke som solist, hendes optrædener tæller både kammerkoncerter, operapartier, messer og oratorier.

Ingeborg Roland er et ungt cellotalent. Hun begyndte cellospillet i Lejre Musikskole og viste ganske hurtigt et bemærkelsesværdigt talent for instrumentet. Hun er blevet student fra Skt. Annæ Gymnasiums MGK- linje med Mathias Beyer som cellolærer. Ingeborg Roland har tidligere vundet flere 1. priser i talentkonkurrencen "Unge Spiller Klassisk".

Camilla Donovan er uddannet cand.mag. i musik fra Københavns Universitet og som organist fra Sjællands Kirkemusikskole. Hun arbejder som organist og korleder og spiller ved siden af disse koncerter som solist og akkompagnatør på orgel og klaver.

Fri entré

DATO Onsdag den 11. december kl. 19.00

STED Kirke Hyllinge Kirke

JULESANGAFTEN

Julen er traditionernes tid. Og julesangaften i Rye Kirke vil emme af julehygge og gode traditioner. Motetkoret medvirker, og synger nogle fine julesatser for os. Herefter stemmer vi alle i med julens sange og salmer. Kaffe, te, julekonfekt og levende lys vil være med til at skabe den gode stemning, og sidst men ikke mindst vil sognepræst Mette Marie Gräs fortælle en julehistorie for os.

DATO Torsdag d. 12. december kl. 19.00

STED Rye Kirke



DAGEN FØR DAGEN FØR DAGEN IGEN MED RISENGRØD

Vi holder en familievenlig gudstjeneste. Kom til gudstjeneste og tag familie og venner med til en hyggelig formiddag med masser af julesang og få en varm skål risengrød med smør og kanel at gå hjem på.

DATO Søndag den 22. december kl. 10.00

STED Kirke Hyllinge Kirke

DATO Søndag den 22. december kl. 11.00

STED Rye Kirke



JULEMARKED I SÆBY PRÆSTEGÅRD - med julegran og juleknas, juleboder og julemusik, julehygge og julestemning

Det er i Sæby præstegård søndag den 15. december kl. 13-16.30. Vi holder gudstjeneste med luciaoptog og med Trollekoret i Sæby kirke kl. 16.30.

Der vil være unika håndværk, specialiteter, mad og musik, kreative workshops og hjemmelavede godter. Alle er velkomne, og der er fri entré.

Hvis du vil have en bod med dine hjemmelavede ting, så kontakt Helene på tlf. 27 13 98 93 eller send en mail til hra@km.dk

Det er gratis at have en bod, du skal blot donere en ting fra din bod som præmie til lotteriet. Pengene fra lotteriet går til kirkens lokale julehjælp.

DATO Søndag den 15. december kl. 13.00-16.30

STED Sæby præstegård, Hornsherredvej 430, 4070 Kirke Hyllinge



DEMENSVENLIG julegudstjeneste

Lejre Provsti holder hvert år en demensvenlig julegudstjeneste, hvor tryghed og ro er i fokus. Her får julefreden lov at sænke sig for en stund, mens man sidder med sine kære omkring sig.

Gudstjenesten har fokus på sanserne, som vækkes ved de gamle julesalmer, juleevangeliets ord og duften af den grønne gran. På den måde håber vi at skabe en nærværende og stemningsfuld oplevelse af julen i kirkens rum.

Uanset hvor man bor, er man hjertelig velkommen til at deltage og tage familien med.

DATO Søndag den 22. december kl. 14.00

STED Kirke Hyllinge Kirke

JULEAFTEN I SÆBY-GERSHØJ

Det kimer og funkler, mennesker sjunge med englerøst. Det stråler og lyser fra juletræer og menneskeøjne. Så ved vi, det er jul. Kom og mærk den glædelige julestemning i kirken til juleaften.

DATO Tirsdag den 24. december

STED Gershøj Kirke kl. 14.00, Sæby Kirke kl. 15.30

JULEAFTEN I KIRKE HYLLINGE OG LYNDBY

Vi fejrer julens budskab, og der er muligheder nok for at komme til en julegudstjeneste i en af kirkerne.

*Et menneske svagt som et strå,
og dog går jeg oprejst på jorden
og tror at min Skaber har set mig
og vil jeg en dag skal forstå:
En hytte, et barn, et håb,
Langfredagens smerteråb, opstandelsens lyse morgen.*
(Lars Busk Sørensen, 2011)

DATO Tirsdag den 24. december kl. 11.30 og 13.00

STED Kirke Hyllinge Kirke

DATO Tirsdag den 24. december kl. 13.00 og 14.30

STED Lyndby Kirke

JULEDAG I RYE KIRKE

Vi hører juleevangeliet igen: "Og dette er tegnet, I får: I skal finde et barn, som er svøbt og ligger i en krybbe". Motetkoret synger ved gudstjenesten og har nogle flotte julesatser parat til denne festdag.

DATO Onsdag den 25. december kl. 11.00

STED Rye Kirke

JULEAFTEN I RYE OG KIRKE SONNERUP

På trods af krig og ufred mange steder synger englenerne om fred over jorden, og vi tænder lys i vores kirker og fejrer julens glade budskab.

*Vær stille bange sind,
og læg dig kolde vind,
mens Gud med barnehånd
bevæger verden.*

(Lars Busk Sørensen)

DATO Juleaften den 24. december kl. 11.00

Familiegudstjeneste, hvor ungdomskoret medvirker

STED Rye Kirke

DATO Juleaften den 24. december kl. 14.30

Musikalske indslag ved Miriam Jul og Morten Skjoldan Petersen

STED Rye Kirke og Kirke Sonnerup Kirke

DATO Juleaften den 24. december kl. 16.00

Musikalske indslag ved Helga Hjort og Elisabeth Holt Pedersen

STED Kirke Sonnerup Kirke

JULEMEDITATION 2. JULEDAG

Efter en højstemt juleaften og juledag falder der mere ro på, når vi kommer til 2. juledag. I år skal vi synge nogle af de smukkeste julesalmer, men også lytte til meditativ julemusik fra klaver og orgel.

DATO Torsdag den 26. december kl. 11.00

STED Kirke Sonnerup Kirke

"AFTER JUL"-MEDITATION

De fleste kender begrebet "after ski", men her mellem jul og nytår vil vi gerne invitere til "after jul"-meditation. Kirken vil blive fyldt af stille eftertænksomhed her på årets sidste søndag. Kom og oplev kirkerummet på en anden måde mellem jul og nytår.

DATO Søndag den 29. december kl. 15.00 og kl. 16.00

STED Rye Kirke og Kirke Hyllinge Kirke



NYTÅR I KIRKE SONNERUP KIRKE

Tak for det gamle og velkommen til det nye år!
Gudstjenesten er en festlig optakt til nytårsaften.

Der vil være musik og sang. Efter gudstjenesten lader menighedsrådet champagnepropperne springe hen over kransekagen og nytårshattene. Elverdamstrioen medvirker ved gudstjenesten og er med til at gøre den ekstra festlig.

DATO Tirsdag den 31. december kl. 15.00

STED Kirke Sonnerup Kirke

NYTÅR I LYNDBY KIRKE

Vi indleder nytårsfesten i kirken og tager afsked med 2024 med vores traditionelle nytårgudstjeneste i musikalsk selskab med trompetist Michael Mølhede som sammen med vores organist spiller til kendte nytårssalmer. Der vil blive budt på et glas bobler og kransekage efter gudstjenesten. Vi glæder os til at se dig!

DATO Tirsdag den 31. december kl. 15.00

STED Lyndby Kirke

NYTÅRSGUDSTJENESTE I GERSHØJ KIRKE

Nytårsdag er en højtidsdag. Landet ligger stille hen efter nytårsnattens fejring af overgangen fra et gammelt år til et nyt.

I skumringen nytårsdag samles vi i glæde og taknemmelighed for det nye år og fejrer gudstjeneste med sang og musik. Kirken byder på et glas Asti med kransekage til, når vi ønsker hinanden et godt nytår.

DATO Onsdag den 1. januar kl. 15.30

STED Gershøj Kirke



BØRNEKIRKE

Sang er samvær - sang skaber tryghed, samhørighed og glæde. Sang er fællesskab om fælles ord og fælles bevægelser. Børnekirke giver gode stunder for børn og voksne. Når vi har sunget, lyttet og fanget sæbebobler går vi i konfirmandstuen og spiser sammen. Til sidst er der krea-hygge for børnene.

DATO Torsdag den 9. januar kl. 17.00-19.00

STED Sæby Kirke og præstegård

SUTTER OG SALMER

Vi holder Sutter og salmer i Kirke Hyllinge Kirke for dagplejemødre og også for fædre, mødre og bedsteforældre. Vi synger, danser, blæser sæbebobler, hører historier og meget mere.

I skal bare melde jer til hos Mette Griffenfeldt Merrald på mgm@km.dk eller 20 89 25 03.

DATO Onsdag den 15. januar, 22. januar, 29. januar, 5. februar og 26. februar kl. 10.00-11.00

STED Kirke Hyllinge Kirke

BABYSALMESANG

Første onsdag i februar starter et nyt hold med babysalmesang. Det er Marianne Elisabeth Søeborg, der har holdet sammen med organist Morten Skjoldan Petersen. Holdet er for de mindste fra 0 - 18 mdr. sammen med mor og/eller far og løber over 8 gange. Tilmelding sker hos Morten på tlf. 2651 5262 eller mail: msp@km.dk.

DATO Første gang onsdag den 5. februar kl. 10.00

STED Rye Kirke

SAMTALEGRUPPE for voksne med en demensramt forælder

Samtalegruppen er et fællesskab for dem, der går med ventetiden over at have en demensramt mor eller far.

Her kan man møde andre pårørende og dele og lytte til det, der kan være svært for andre at forstå. Gruppen ledes sammen med familierapeut Lone Carmel.

Det er gratis at deltage, og man forpligter sig ikke på et bestemt antal gange.

Har man lyst til at deltage, kan man tilmelde sig hos sognepræst Mikela Risum på mirr@km.dk eller tlf. 6073 2494.

DATO Onsdag den 8. januar fra kl. 16.00 til 18.00

Onsdag den 12. februar fra kl. 16.00 til 18.00

STED Rye Præstegård, Ejbyvej 14

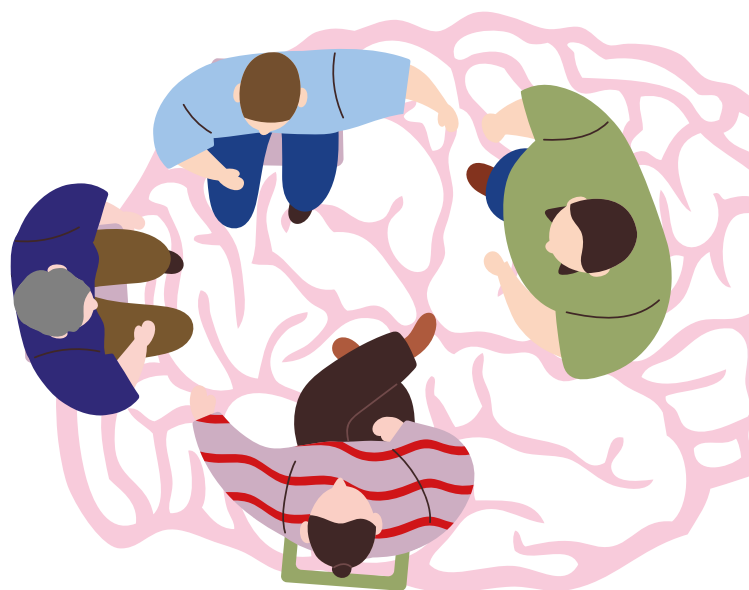



STRIK-CAFÉ

Strik-caféen i Sæby præstegård har eksisteret i 10 år, og der er blevet strikket af adskillige kilometer garn gennem årene. Trøjer, sokker, tørklæder, barnevognssvøb, huer, handsker, figurer og meget andet. Og vi bliver ved. Til strik-caféen medbringer du dit eget strikkesøj, så sørger vores gode frivillige hjælpere for, at der er kaffe og morgenbrød.

DATO Hver onsdag kl. 10.00-13.00.
Sidste gang inden jul er onsdag den 4. december.
Første gang i det nye år er onsdag den 8. januar
STED Konfirmandstuen i Sæby præstegård

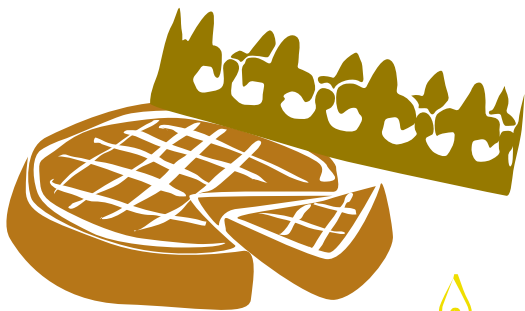

HELLIGTREKONGERS GUDSTJENESTE

*Dejlig er den himmel blå,
lyst det er at se derpå,
hvor de gyldne stjerner blinke,
hvor de smile, hvor de vinke
os fra jorden op til sig.*

Nu er julen omme.

Med helligtrekongers-lys og kage siger vi tak, fordi vi igen har kunnet fejre jul.

DATO Søndag den 5. januar kl. 11.00
STED Rye Kirke



FROKOSTMØDE **ODINS RAVNE**

Vi vil gerne invitere alle til gudstjeneste og frokostmøde. Vi begynder i kirken til en kort gudstjeneste, derefter går vi ned i præstegården, hvor vi spiser en god frokost.

Efter frokosten vil Odins Ravne komme og fortælle.

ODINS RAVNE HOLBÆKFORTÆLLERNE

Odins Ravne er en fortællegruppe, der har fokus på, hvor vigtigt det er både at fortælle og lytte til gode historier.

Kom og lyt til fortællinger under temaet: Historier fra nær og fjern - livshistorier og historiske begivenheder.
Læs mere på www.odinsravne.dk

Pris for frokost er 50 kr.

Tilmelding til frokost til mgm@km.dk eller 20 89 25 03 senest tirsdag den 7. januar

DATO Fredag den 10. januar kl. 11.00
STED Kirke Hyllinge Kirke og præstegård

KIRKEYOGA I RYE

"Kirkeyoga kan bare noget helt særligt". Sådan er der mange, der beskriver denne anderledes bønsspraksis, hvor krop, sjæl og ånd finder ro i det smukke kirkerum.

I tråd med dagens tema lytter vi til en salme og kort refleksion, før Anna Fischer Baagøe leder os igennem blide øvelser, og vi afslutter med Fadervor.

Husk at medbringe yogamåtte samt tæppe. Det er gratis at deltage, og der er ingen tilmelding.

Vedr. spørgsmål kontakt sognepræst Mikela Risum på mirr@km.dk

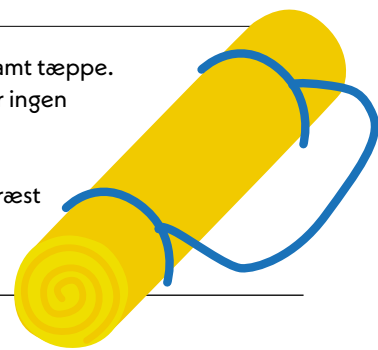

DATO Lørdag den 11. januar kl. 10.00-11.15 (primært for dem, der er på arbejdsmarkedet)

Torsdage den 16., 23. og 30. januar samt den 6. og 13. februar kl. 13.00-14.15

BEMÆRK: Kirkerummet er åbent fra kl. 12.45 (torsdag) og kl. 9.45 (lørdag) Kommer man tidligere, kan man vente i våbenhuset

STED Rye Kirke



Foto credits: Lief Tuxen/Andreas Ormvik

MUSIKGUDSTJENESTE MED JANNE MARK TRIO

Denne søndag får vi atter en gang besøg af komponist og salmedigter Janne Mark og to af hendes egne musikere. Janne Mark har etableret sig som en af de mest overbevisende salmedigtere og komponister i sin generation i Danmark og i udlandet med den internationale udgivelse 'Pilgrim' på det tyske jazz-label ACT og senest udgivelsen 'Kontinent' (2020). Musikalsk befinder hun sig på et spor imellem sangskrivning, salmer, jazz og nordisk folketone.

En baggrund i det danske sanger-sangskrivermiljø sideløbende med arbejdet som sanger og musikudvikler i Brorsons Kirke på Nørrebro i København har gjort hende i stand til at skabe en ny meditativ salmestil med en karakterfuld enkelhed, hvor omdrejningspunktet er det melodisk fællessangbare.

Med sig har hun Esben Eyermann på kontrabas og Simon Toldam på flygel. Trioen bliver flankeret af kirkens egne faste musikere, Dan Hemmer på hammondorgel og Helene Dahl på sang.

DATO Søndag den 12. januar kl. 10.00

STED Kirke Hyllinge Kirke



MEDITATION

Vi vil gerne invitere jer allesammen til meditationsgudstjeneste. Vi fylder kirken med stille musik og eftertænksomhed. Tag en halv time ud af hverdagen og find roen i vores smukke kirkerum.

DATO Onsdag den 15. januar kl. 20.00

STED Lyndby Kirke



MAN KAN IKKE VÆRE SUR, NÅR MAN SYNGER

Det er en gammel og velkendt erfaring. Derfor er det en rigtig god ide at tage med til fællessang.

Fællessang giver bedre nattesøvn, er der forskning, der har vist. Fællessang øger blodcirkulationen, løfter humøret, styrker følelsen af at være med i et fællesskab; det medvirker til en stabil hjerterytme, og det bidrager til kroppens bekæmpelse af infektioner, stress, uro og bekymring. Alt det siger forskningen.

Så vi siger: Der er kun gode grunde til at komme og være med til fællessang, arrangeret i fællesskab mellem Sæby bylaug og kirken. Ole Håndsbæk sidder ved klaveret.

DATO Torsdag den 16. januar og 6. marts kl. 19.00-21.00
STED Den gamle skole i Sæby, Tingstedet 6

HVERDAGSGUDSTJENESTE MED MADS NYGAARD

Det nye års første foredrag "De uledsagede børn" kalder på eftertænkning. Forfatter og radiovært, Mads Nygaard har siden 2017 skaffet finansiering til 74 uledsagede mindreårige genforeninger med deres familier. Gennem kunstauktioner og litteraturoplæsningsdage har han i fællesskab med et hav af frivillige indsamlet de nødvendige 1,7 millioner kr.

Mads Nygaard har sammen med dokumentarist Michael Graversen skrevet De Uledsagedes Bog, hvori ti børn og unge fortæller om deres flugt fra verdens brændpunkter. Bogen er nu ude i 12. oplag, og alle indtægter fra salg går ubeskåret til de uledsagedes genforeninger.

Mads Nygaard har modtaget Benny Andersen Prisen og Dansk Forfatterforenings Fredspris for sit arbejde.

DATO Onsdag den 22. januar kl. 19.00
STED Rye Kirke





KØR MED UD I DET BLÅ – OG GÅ EN TUR I LINDEGÅRDS-PARKEN

Krabbesholm gods ligger med smukke røde bygninger i svinget, når man kører fra Gershøj mod Elverdamsvej. Oprindeligt hørte der udelukkende avlsbygninger til godset, ingen bolig. Da N.A. Holten havde købt godset tilbage i slutningen af 1700-tallet, ønskede familien at kunne bo i nærheden af godset, og de købte Lindegården på Lindegårdsvej, vest for Skibby. Holten fik anlagt en stor park i engelsk landskabsstil til ejendommen. Selve Lindegården er revet ned. Der er bare flagstangen tilbage. Parkanlægget er der stadig spor af, som man kan se i landskabet. Vi går tur i parken, nyder omgivelserne og ser efter spor af parkanlægget.

Medbring din egen madpakke, noget at drikke og tag fodtøj på, der egner sig til, at græsset kan være højt og fugtigt.

DATO Fredag den 24. januar kl. 10.30-13.00

STED Vi mødes i Sæby præstegård og arrangerer samkørsel

NÆRVÆRS GUDSTJENESTER

Nærværgudstjenesten er et lille livsbekræftende pusterum. Vi mødes i vores smukke kirkerum, lytter og tænder lys. Nærværgudstjenesten har et fast forløb, hvor musikken fylder mere end ordene og stemmer vores sind.

Vores organist, Morten Skjoldan Petersen, spiller et kvarter før gudstjenestens start, så kom gerne tidligt. Begge præster i Rye og Kirke Sonnerup deltager i gudstjenesten. Efter gudstjenesten er der mulighed for en kop kaffe.

DATO 28. januar kl. 17.00 i Kirke Sonnerup Kirke

25. februar kl. 17.00 i Rye Kirke

STED Kirke Sonnerup Kirke eller Rye Kirke





KONCERT MED **Fredrik Lundin, Emil De Waal, Gustaf Ljunggren og Dan Hemmer**

Denne onsdag aften står i blues og ragtime's tegn. I mere end 30 år har Paul Banks været et toneangivende navn på den danske folk-, blues- og sangskriver-scene. Især hans virtuose akustiske guitar-spil har gjort indtryk på flere generationer af danske guitarister, men også hans vokal og sangskrivning har vakt genklang. Hans musik har høstet adskillige priser. Paul Banks kan som få illudere et helt orkester alene med sin guitar og stemme. Hans stil har fundament i folk, blues og ragtime, men blander desuden elementer fra jazz, R&B og gospel i et personligt univers præget af unikt guitar-spil, gode melodier og velskrevne tekster.

Emil om Gustaf: "Første gang jeg spillede med Gustaf i 1998, kom han med guitar, keyboards, lapsteel og trompet. Ret blæret, tænkte jeg. Hvad, jeg ikke vidste, var, at han startede ud på violin som

barn og i øvrigt lige var startet på Rytme-konservatoriet i København på saxofon.... Gustaf er en fuldstændig overdrevet vild musiker! Han kan tage ethvert instrument frem og på ingen tid finde ind til kernen af, hvordan man spiller på det... Måske lige med undtagelse af trommer, hvilket er mit held ;-)"

Gustaf om Emil: "Da jeg begyndte at spille sammen med Emil (første gang i Lille Vega, januar 1998), blev jeg hurtigt afhængig af hans selskab, både på og ved siden af scenen. Det har haft en enorm betydning for mig, at Emil dengang præsenterede mig for alle, han kendte, og at han anbefalede mig til højre og venstre, så jeg kom ud i nogle meget udfordrende og udviklende opgaver rundt omkring i det danske musikmiljø. Emil og jeg er meget ens og meget forskellige på samme tid; som musikere og mennesker er vi med til at

komplettere hinanden. Vi sætter begge pris på enestående øjeblikke, store og små ting vi kan komme til at huske i lang tid. Og vi er langt fra færdige med alt det, vi skal sammen!"

Dan Hemmer, som til dagligt er organist i Kirke Hyllinge Kirke, har samarbejdet musikalsk i flere år med netop Emil og Gustaf i mange forskellige sammenhænge bl.a. Grammyfest-husorkester, derefter som backingband for Per Vers, husorkester i Anders Lund Madsens DR2 program 'Giv os Norge tilbage' som blev optaget og sendt live på en sejlads til Oslo - på Oslobåden! Mange koncerter med desværre nu afdøde Elith 'Nulle' Nykjær, som de også nåede at indspille det anmelderroste album 'Vente' (2021) med.

FRI ENTRÉ

DATO Onsdag den 29. januar kl. 19.30

STED Kirke Hyllinge Kirke

KYNDELMISSE **MUSIKGUDSTJENESTE**

Til denne kyndelmisse-gudstjeneste vil vi bl.a. synge og spille nye rytmiske salmer (fra Kirkesangbogen og/eller 100 salmer). De smukke gamle klassiske salmer vil blive fremført i nye smagfulde arrangementer. En musikgudstjeneste betyder, at vi udvider musikdelen med deltagelse af et rytmisk ensemble. Erfarne og dygtige musikere fra det danske musikliv kommer på besøg.

Denne søndag bliver det vores kirke-husorkester, som bærer os musikalsk igennem gudstjenesten med saxofonist Michael Blicher som special guest.

Helene Dahl - sang
 Frede Ewert - flygel/akkordeon
 Eva Skipper - bas
 Jeppe Gram - trommer
 Dan Hemmer - flygel/hammondorgel
 Special guest: Michael Blicher - saxofon

DATO Søndag den 2. februar kl. 10.00
 STED Lyndby Kirke

KYNDELMISSE **TRIO TIL TIDEN**

Musikgudstjenesten på kyndelmisse-søndag er gået hen og blevet en af årets smukkeste traditioner i Kirke Sonnerup Kirke. Alle deltagere får et lys med ind i kirken. På et tidspunkt slukkes den elektriske belysning, og dér i vintermørket tændes de levende lys ét efter ét – igen i år til musik af Trio Til Tiden.

Trioen har eksisteret siden 2010, og består af Tine Hagedorn-Olsen, mezzosopran; Lars Frederiksen, fløjte; Nina Frederiksen, klaver/orgel. Trio til Tiden er særdeles godt sammenspillet og bevæger sig ubesværet i en stil, der rummer elementer af klassisk, rytmisk og folkemusik, og spidskompetencen er netop musikgudstjenester som denne.

DATO Søndag den 2. februar kl. 17.00
 STED Kirke Sonnerup Kirke

KYNDELMISSE **FAKLER OG KONFIRMANDER**

Er der noget, der taler til os, som lys i mørket, når vinteren har sænket sig over os og gjort dagene korte?

Vi går med lys, synger om lys, skaber lys for hinanden, når vi fejrer kyndelmisse midt i vintertiden. Konfirmanderne har forberedt sig til denne dag med sange, bevægelse og musik, og du er inviteret til at komme og være med.

Vi mødes på havnen i Gershøj, lige neden for Gershøj Havnevej og går med fakler gennem byen til kirken, hvor vi holder gudstjeneste med musik og sang. Efter gudstjenesten åbner byens pølsevogn på pladsen foran kirken, og der er hygge og godt samvær.

DATO Søndag den 2. februar
 STED Gershøj havn kl. 18.30, Gershøj Kirke kl. 19.00



FOREDRAG MED HENRIK WINHTER NIELSEN

Som nævnt i interviewet med Henrik Winther Nielsen har han skrevet en bog om kirkegården og dens betydning.

Han ser kirkegården som mere, end vi måske ellers tænker om den. Den ligger der ved kirken og bærer historie og teologi og åndelighed, men det er ikke noget, vi sådan taler meget om.

Det skal vi måske til at gøre, og derfor inviterer vi til en aften med en samtale om kirkegården – om dens historie, dens betydning, dens teologi.

DATO Onsdag den 5. februar kl. 19.00

STED Kirke Hyllinge Kirke

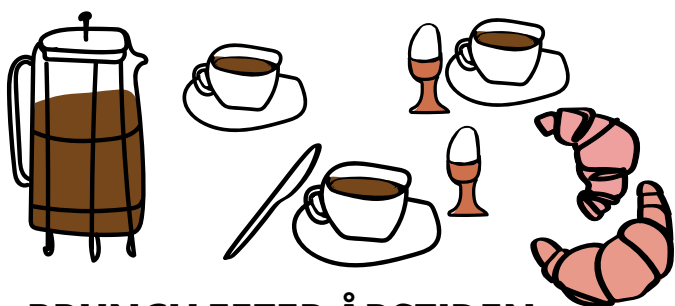

BRUNCH EFTER ÅRSTIDEN

Vi har snart prøvet det mange gange. Vi har været der om foråret, efteråret, vinteren, nytåret og sikkert mange flere. Vi mødes fast i kirken til en kort andagt, og så tager vi ned i Kirke Hyllinge præstegård, hvor vi spiser en dejlig brunch sammen og synger salmer og sange – alt efter hvad I vælger. Det er ved at være en tradition, og en god en af slagsen. Denne gang er det vinter, der er tema.

DATO Fredag den 7. februar kl. 9.30

STED Kirke Hyllinge Kirke og Kirke Hyllinge præstegård



BERGMAN FILMKLUB DET SYVENDE SEGL

'Den sorte Død' hænger i Europa i det 14. århundrede. Ridderen Antonius Block og hans væbner Jöns er på vej hjem efter et langt og anstrengende korstog til det Hellige Land. En dags ridt fra sit hjem træffer ridderen Døden, men det lykkes ham at forhandle sig til en henstand gennem et parti skak. Med Døden lige i hælene støder Antonius på Jof og Maria og deres søn Mikael, som er med i en omrejsende gøglertrup. De byder ham på skovjordbær og mælk på en bakke i skoven, og Antonius får lov til at opleve en fredfyldt stund. Han beslutter sig for at redde gøglerfamiliens liv ved at ofre sit eget...

Ingmar Bergman var en svensk film- og teaterinstruktør, der regnes for et af film- og scenekunstens helt store skabende talenter.

Bergman Filmklub – et samarbejde mellem Kirke Saaby og Kirke Hyllinge sogne.

DATO Tirsdag den 11. februar kl. 19.00

STED Den gamle Skole, Kirke Saaby

Paulus'
Brev
til
Galaterne

Et liv i frihed



Bibelen

Paulus'
Første
Brev
til
Korinth
erne

Kærligheden er
størst



Bibelen

STUDIEKREDS OM BIBELEN 2020

Vi fortsætter med at læse Paulus og hans tekster. Læs Bibelen på en ny og anderledes måde. Dyk ned i kendte og ikke så kendte tekster. Vi mødes og læser sammen, mens vi får lidt vin og frugt.

Selv om du ikke har været med før, er du velkommen og kan sagtens følge med.

DATO Torsdag den 13. februar kl. 15.00-17.00

STED Kirke Hyllinge Kirke

Foto: Sven Berggreen



KONCERT MED MICHALA PETRI OG LARS HANNIBAL

Det er lykkedes at engagere en af landets mest hæderkronede duoer, blokfløjtenist Michala Petri og guitarist Lars Hannibal, der har spillet over 2000 koncerter – fra fornemme Wigmore Hall i London til Kirke Sonnerup. Sidstnævnte koncert var for øvrigt nytårskoncerten i 2010 i Sonnerup Kirke, der med garanti aldrig har været så tætpakket! Nu gør vi det igen og denne gang i Rye Kirke.

Den musik man kan forvente at høre ved en koncert med den kendte duo, strækker sig over populære, smukke, meditative og virtuose toner fra renæssance, barok, klassik og romantik til helt nye kompositioner. Koncerten er gratis. Der kun er 100 pladser, så man skal bestille sin billet på Billetto.dk. Billetterne kan først bestilles fra 1. januar og efter "først til mølle" princippet. Man kan max bestille 2. billetter. Når samtlige 100 billetter er væk, lukker billetbestillingen. Kirkedøren åbnes kl. 14.30, og billetten fremvises i døren.

DATO Søndag den 23. februar kl. 15.00

STED Rye Kirke



FASTELAVN

Fastelavnssøndag er en festdag, hvor vi klæder os ud i farverige kostumer, og fejrer dagen sammen.

Det er en gammel tradition at klæde sig ud for at skræmme det onde væk.

I dag klæder både store og små sig ud som lige netop det, de synes er sjovt, flot eller sejt, for at blive set og genkendt. Kun fantasien sætter grænser. Vi er derfor spændte på at se, om mon superhelte, mariehøner, havfruer, krokodiller og noget helt andet finder vej til kirken den dag.

Vi ses til fastelavnsfest i kirken.

DATO Søndag den 2. marts kl. 11.00

STED Kirke Sonnerup Kirke (efter er der tøndeslagning i hallen på Firkløverskolen)

HØJSKOLEEFTERMIDDAGE

Når foråret begynder at pible frem, mødes vi til højskoleeftermiddage. Vi er nu 27 meget forskellige mennesker, som mødes den sidste fredag i måneden og deler et par hyggelige timer sammen. Hver gang lytter vi til fortælling og synger fra højskolesangbogen. I pausen drikker vi kaffe og spiser kringler.

Forårets tema er endnu ikke fastlagt, men her er datoerne: 31. januar kl. 14-16 i Rye Præstegård: Kvinderne og Paulus. Hvorfor kender vi kun lidt til Tekla? (Afslutning på efterårets tema) 28. februar, 28. marts, 25. april kl. 14-16 i Rye Præstegård.

Skriv til Mette Marie Ladekær Gräs på mmg@km.dk eller ring på 4047 2595, hvis du har lyst til at være med. Alle er velkomne.

DATO 31. januar, 28. februar, 28. marts og 25. april kl. 14.00-16.00

STED Rye Præstegård

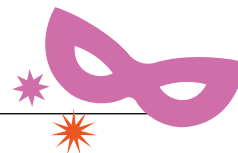

SÆBY

GERSHØJ

KIRKE HYLLINGE

DECEMBER

	Søndag den 1. 1.s. i advent 15.00 HWR <i>Luciaoptog og Trollekoret</i>	Søndag den 1. 1.s. i advent 16.00 MGM/LM <i>Musikgudstjeneste</i>
Onsdag den 4. 10.00 HWR <i>Børnejul</i>		Onsdag den 4. 19.00 MGM <i>Dobbelt op</i>
Søndag den 8. 2.s. i advent 10.30 HWR		
Søndag den 15. 3. s. i advent 16.30 HWR <i>Luciaoptog og Trollekoret</i>		
Fredag den 20. 10.00 HWR <i>Skolejul</i>		
	Søndag den 22. 4. s. i advent 9.00 HBA	Søndag den 22. 4. s. i advent 10.00 MGM/LM <i>Risengrød</i> 14.00 MR <i>Demensvenlig jul</i>
Tirsdag den 24. juleaften 15.30 HWR	Tirsdag den 24. juleaften 14.00 HWR	Tirsdag den 24. juleaften 11.30 LM 13.00 MGM
Onsdag den 25. 1. juledag 10.30 HWR		
	Torsdag den 26. 2. juledag 10.30 HWR	Torsdag den 26. 2. juledag 9.30 MR
Søndag den 29. julesøndag 9.00 HBA		Søndag den 29. julesøndag 16.00 MGM <i>"After jul" meditationsgudstj.</i>

JANUAR

	Onsdag den 1. 15.30 HWR <i>Asti og kransekage</i>	
Søndag den 5. helligtrekonger 10.30 HBA		
Torsdag den 9. 17.00 HWR <i>Børnekirke</i>		
		Fredag den 10. 11.00 MGM/LM <i>Frokost</i>
	Lørdag den 11. 10.30 HWR <i>Dåbsgudstjeneste</i>	Lørdag den 11. 10.00 MGM/LM <i>Dåbslørdag</i>
	Søndag den 12. 1. s. H3K 10.30 HWR <i>kaffe</i>	Søndag den 12. 1. s. H3K 10.00 LM <i>Musikgudstj. og kaffe</i>
Søndag den 19. 2. s. H3K 9.00 HBA		
	Søndag den 26. 3. s. H3K 10.30 HWR	Søndag den 26. 3. s. H3K 9.30 MR

FEBRUAR

	Søndag den 2. 4. s. H3K 19.00 HWR <i>Konfirmander, Kyndelmisse</i> <i>18.30 Fakkelloptog fra Gershøj havn</i>	
		Fredag den 7. 9.30 MGM/LM <i>Vinterbrunch</i>
Lørdag den 8. 10.30 HWR <i>Dåbsgudstjeneste</i>		Lørdag den 8. 11.30 MGM/LM <i>Dåbsgudstjeneste</i>
Søndag den 9. ss. H3K 10.30 HWR <i>kaffe</i>		Søndag den 9. ss. H3K 10.00 MGM <i>kaffe</i>
	Søndag den 16. septuagesima 9.00 HBA	
Søndag den 23. seksagesima 10.30 HWR		Søndag den 23. seksagesima 9.30 MMLG
	Søndag den 2. fastelavn 10.30 HWR	

LYNDBY

RYE

KIRKE SONNERUP

Søndag den 8. 2.s. i advent 9.30 MMLG	Søndag den 8. 2.s. i advent 11.00 MMLG	
Søndag den 15. 3. s. i advent 10.00 LM <i>Dobbelt op af julesalmer</i>		Søndag den 15. 3. s. i advent 11.15 LM
	Søndag den 22. 4. s. i advent 11.00 MR <i>Risengrød</i>	
Tirsdag den 24. juleaften 13.00 LM 14.30 MGM	Tirsdag den 24. juleaften 11.00 MR <i>Familiejul børnekor</i> 14.30 MMLG	Tirsdag den 24. juleaften 14.30 MR 16.00 MMLG
Onsdag den 25. 1. juledag 11.00 LM	Onsdag den 25. 1. juledag 11.00 MMLG <i>Motetkor</i>	
		Torsdag den 26. 2. juledag 11.00 MR
	Søndag den 29. julesøndag 15.00 MGM <i>"After jul" meditationsgudstj.</i>	
Tirsdag den 31. nytårsaften 15.00 MGM <i>Trompet, kransekage & champagne</i>		Tirsdag den 31. nytårsaften 15.00 MMLG <i>Champagne og kransekage</i>
Søndag den 5. helligtrekonger 10.00 LM	Søndag den 5. helligtrekonger 11.00 MMLG	
Lørdag den 11. 11.30 MGM/LM <i>Dåbslørdag</i>		
		Søndag den 12. 1. s. H3K 11.00 MR
Onsdag den 15. 20.00 LM <i>Meditation</i>		
Søndag den 19. 2. s. H3K 10.00 MGM	Søndag den 19. 2. s. H3K 11.00 MMLG	
	Onsdag den 22. 19.00 MR <i>Hverdagsgudstj.</i>	
	Lørdag den 25. 11.30 MMLG <i>Dåbslørdag</i>	Lørdag den 25. 10.00 MMLG <i>Dåbslørdag</i>
	Søndag den 26. 3. s. H3K 11.00 MR	
		Tirsdag den 28. 17.00 MR/MMLG <i>Nærværgudstj.</i>
Søndag den 2. 4. s. H3K 10.00 MGM <i>Kyndelmisse</i>		Søndag den 2. 4. s. H3K 17.00 MR <i>Kyndelmisse</i>
Lørdag den 8. 10.00 MGM/LM <i>Dåbsgudstjeneste</i>		
		Søndag den 9. ss. H3K 11.00 MMLG
Søndag den 16. septuagesima 10.00 LM	Søndag den 16. septuagesima 11.00 MMLG	
		Onsdag den 19. 19.00 MR <i>Hverdagsgudstj.</i>
	Lørdag den 22. 10.00 MR <i>Dåbslørdag</i>	Lørdag den 22. 11.30 MR <i>Dåbslørdag</i>
		Søndag den 23. seksagesima 11.00 MMLG
	Tirsdag den 25. 17.00 MR/MMLG <i>Nærværgudstjeneste</i>	
Søndag den 2. fastelavn 10.00 MGM		Søndag den 2. fastelavn 11.00 MR <i>Familiegudstj.</i>



Døbte

Kirke Hyllinge Kirke

- 06.08 Mille Korsgaard Greve
 24.08 Sune Kongsager
 24.08 Isabella Graack Hakcani
 24.08 Jens Avlund Kjeldsen
 24.08 Aske Stevns Elmgreen
 24.08 Elias Raphaël Dumortier Skeel
 01.09 Ronja Langelund Andersen
 01.09 Gabriel Nøhr Billingsley
 14.09 Markus Juelsingård Horte
 05.10 Caroline Fabricius Knudsen
 05.10 Atlas Johannes Lerbech Thomasen

Lyndby Kirke

- 17.08 Baldur Örlygur Klavsen Gamborg
 31.10 Alexander Madsen

Rye Kirke

- 04.08 Theo Lavrsen Schmiegelow
 18.08 Gry Sloth Jakobsen
 18.08 Sallie Roed Nielsen
 31.08 Alba Krauthammer Nielsen
 31.08 Aviaia Daugaard Erlandsen
 15.09 Hugo Dall Raahauge
 28.09 Iben Nina Hedegaard Nilausen
 13.10 August FINDERUP Roos
 26.10 Line Jakobsen Ansteen Grunth
 26.10 Julie Ansteen Grunth Jakobsen

Kirke Sonnerup Kirke

- 31.08 Malou Priess Jensen
 26.10 Cilje Lykke Segel Thygesen

Sæby kirke

- 03.08 Elva Leonora Leerhøj Chabert
 25.08 Dicte Radoor Frederiksen
 Halmkirken
 08.09 Karla Brownell Reynolds
 08.09 Tilde Lund Mikkelsen

Viede

Kirke Hyllinge Kirke

- 06.07 Pernille Roed Jensen &
 Fredrik Bonde Nielsen
 17.08 Regitze Doris Larssen &
 Christian Munk Fruerled
 21.08 Mie Rosa Steen Nielsen &
 Robert Jes Andresen
 24.08 Kimi Steffensen Andersen &
 Mikkel Birch Andersen
 24.08 Bettina Dyrby Nielsen &
 Jimmy Goldschmidt Jensen
 28.09 Erika Louise Høj &
 Andreas Christiansen

Lyndby Kirke

- 03.08 Jeanine Heidi Mortensen &
 Jacob Hagen Albrechtsen
 24.08 Christina Jensen &
 Jonas Elwin Seelhorst Rasmussen

Rye Kirke

- 24.08 Kamilla Feltsen Madsen &
 Nico Jens Feltsen Madsen

Kirke Sonnerup

- 21.09 Anders Buchvald Thorndahl &
 Louise Løgsted

Sæby Kirke

- 24.08 Kathrine Levin Andersen &
 Robin Schweitz Nielsen

Begravede

Kirke Hyllinge Kirke

- 10.08 Ellen Lilly Mangaard
 13.08 Birger Engholm-Pedersen
 17.08 Ina Julita Petersen
 23.08 Helga Jensen
 28.08 Anne-Grethe Christiansen
 17.09 Ove Johannes Udsen
 fra Balslev Kirke
 17.09 Jørgen Jørgensen
 17.09 Birthe Swalethorp Porsborg
 fra Margrethe-Kapellet
 26.09 Vibeke Birthe Gardy Henriksen
 fra Gevninge Kirke
 26.09 Karin Fink Andersen
 fra Særløse Kirke
 25.10 Kaj Aage Rasmussen

Lyndby Kirke

- 15.08 Pia Budtz
 14.09 Rigmor Skov Israelsen
 23.10 Jørgen Jørgensen
 25.10 Dorthe Overgaard
 26.10 Flemming Ernst Dreiager

Rye Kirke

- 09.08 Søren Vest Flygenring
 10.08 Hans Rasmussen
 15.08 Torben Brinch Bagge
 24.08 Steen Guldborg Mikkelsen
 30.08 Aase Melholt Lytjohan
 11.09 Eduard Freddy Flygenring

Kirke Sonnerup

- 06.09 Yvonne Wolgast
 26.10 Finn Løye Andersen

Sæby Kirke

- 06.08 Iris Kristine Krabbe Sørensen
 14.08 Finn Alex Pedersen
 06.09 Gorm Houg
 07.09 Grethe Roed
 01.11 Per Frandsen

Gershøj kirke

- 29.10 Jytte Geert Jensen

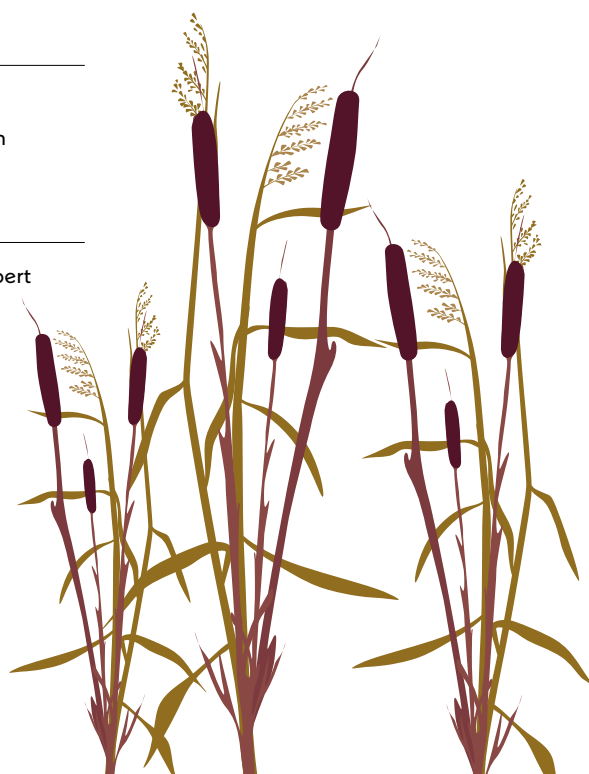

Lyndby & Kirke Hyllinge



Provst for Lejre Provsti
Sognepræst
LARS MUNCH

Bygaden 33
4070 Kirke Hyllinge

Mobil: 28 96 41 34
Mail: lamu@km.dk

Træffes efter aftale
Mandag fri



Sognepræst
**METTE
GRIFFENFELDT
MERRALD**

Bygaden 33
4070 Kirke Hyllinge

Mobil: 20 89 25 03
Mail: mgm@km.dk

Træffes efter aftale
Mandag fri

OBS!

Formand og kirkeværgere i Kirke Hyllinge og Lyndby sogne menighedsråd vælges efter deadline.

Formand i Kirke Hyllinge LISBETH GRØNBERG

Hvidemosevej 28, 4070 Kirke Hyllinge
Tlf: 46 78 29 20 / 20 48 25 61

Formand i Lyndby LEA KLAVSEN

Hornsherredvej 279, 4070 Kirke Hyllinge
Tlf: 29 46 16 27

Præsteseekretær SUSSI AUNSKOV

Tlf: 46 40 41 34
Træffes tirsdag og fredag 10:00-12:00
Mail: suaj@km.dk

Kirkeværgere i Lyndby INGA ELIASSEN

Ammershøjparken 1b, st. 14, 4070 Kirke Hyllinge
Tlf: 2695 6020

Kirkeværgere og kasserer i Kirke Hyllinge

ELSE THOMSEN
Stationsvej 11, 4070 Kirke Hyllinge
Tlf: 29 27 51 38

Kasserer i Lyndby INGE FORSMANN

Grantofte 2, Ll. Karleby, 4070 Kirke Hyllinge
Tlf: 42 15 13 40

Graver i Kirke Hyllinge BIRTHE JØRGENSEN

Tlf: 46 40 05 36
Mail: graverkrhyllinge@kirk.mail.dk

Graver i Lyndby

FLEMMING VINCENTS
Tlf: 22 73 46 00

Gravermedhjælper

CHARLOTTE ANDERSEN
ERIK ROHDE
PETER VANGSLEV NIELSEN

Kirkesanger HELENE ARMFELT DAHL

Tlf: 23 46 27 67
Mail: mail@helenedahl.com

Organist DAN HEMMER

Tlf: 40 74 10 14
Mail: dan.hemmer@gmail.com

Rye & Kirke Sonnerup



Sognepræst
MIKELA RISUM

Ejbyvej 14
4060 Kirke Såby

Tlf: 60 73 24 94
Mail: mirr@km.dk

Træffes efter aftale
Mandag fri



Sognepræst
**METTE MARIE
LADEKÆR GRÄS**

Ejbyvej 14
4060 Kirke Såby

Tlf: 40 47 25 95
Mail: mmg@km.dk

Træffes efter aftale
Mandag fri

Formand

JENS OLE PEDERSEN
Tlf: 46 49 95 98 / 20 34 01 80

Præsteseekretær

TERKEL OLSEN
Tlf: 46 40 50 04 Mail: teol@km.dk
Træffes i Rye præstegård onsdag 10:00-12:00

Kasserer i Rye og Kirke Sonnerup

HENRIK PERRI
Tlf: 2160 1377

PR-medarbejder

JULIE FISCHER-OTTOSEN
Mail: jufi@km.dk
Træffes bedst onsdag formiddag i præstegården

Kirkeværgere i Rye

ELLEN RØ NIELSEN
Tlf: 46 40 48 61

Kirkeværgere i Kirke Sonnerup

ANNE RASK
Tlf: 51 23 95 55

Graver i Rye og Kirke Sonnerup

HENNING SØRENSEN
Tlf: 46 40 05 44 Mail: graverrye@gmail.com
Træffes bedst kl. 12.00-13.00 Mandag fri.

Gravermedhjælper i Rye og Kirke Sonnerup

MICHAEL JENSEN
Tlf: 30 55 18 03
Mandag fri

Kirkesanger i Rye og Kirke Sonnerup

ELISABETH HOLT PEDERSEN
Tlf 61 60 95 98

Kirkesanger i Rye og Kirke Sonnerup

HELGA HJORT
Tlf: 22 70 76 55

Organist i Rye og Kirke Sonnerup

MORTEN SKJOLDAN PETERSEN
Tlf: 26 51 52 62 Mail: msp@km.dk

Sæby & Gershøj



Sognepræst
HELENE WONSBEK RASMUSSEN

Hornsherredvej 430
4070 Kirke Hyllinge

Tlf: 46 40 41 61 / 27 13 98 93
Mail: hra@km.dk

Træffes bedst
Tirsdag, onsdag og fredag kl. 9:00-10:00
Torsdag kl. 17:00-18:00 Mandag fri

Formand HELENE W. RASMUSSEN

Hornsherredvej 430, 4070 Kirke Hyllinge
Tlf: 46 40 41 61 / 27 13 98 93

Kirkeværgere i Sæby

LEIF EILERTSEN
Strandbakken 2, 4070 Kirke Hyllinge
Tlf. 21 69 73 80

Kirkeværgere i Gershøj

NINA BØGH PEDERSEN
Gershøjvænge 15, Gershøj,
4070 Kirke Hyllinge
Tlf. 52 50 31 83

Kasserer

LISBET KRISTIANSEN
Skovbrynet 38,
4070 Kirke Hyllinge
Tlf. 23 68 42 54

Graver i Sæby og Gershøj

Al kontakt vedr. kirkegården, gravsteder, bisættelser og begravelser rettes til:
Sognepræst Helene Wonsbek Rasmussen
Tlf. 27 13 98 93
Mail: hra@km.dk

Kirkesanger i Sæby og Gershøj

MARIA B. HØYER
Tlf: 2536 0309
Mail: maria@nanari.dk

Organist i Sæby og Gershøj

OLE HÅNDSBÆK CHRISTENSEN
Tlf. 27 21 70 66 Mail: skrivtilole@gmail.com

OBS!

De nye menighedsråd konstitueres sig først efter dette nummers deadline, hvorfor de navne, der står her, ikke nødvendigvis er de samme efter 1. december. Se troweb.org for opdatering.



TRO
WEB.
ORG